



14º RMA – Relatório Mensal de Atividades

I PINHELI E VIAN FERRAGENS PARA CONSTRUÇÃO LTDA ME

Dezembro de 2019

Processo: **0011331-18.2018.8.16.0069**





SUMÁRIO

CARTA DE APRESENTAÇÃO DO RELATÓRIO MENSAL DE ATIVIDADES 3

1. ATIVIDADES DA ADMINISTRADORA JUDICIAL..... 4

2. ACOMPANHAMENTO PROCESSUAL 5

3. ATIVIDADES DAS RECUPERANDAS 5

PRINCIPAIS FORNECEDORES 7

PRINCIPAIS CLIENTES 7

MEDIDAS IMEDIATAS ADOTADAS PARA A SUPERAÇÃO DA CRISE..... 8

4. QUADRO DE FUNCIONÁRIOS 9

5. BALANÇO PATRIMONIAL 10

6. DEMONSTRAÇÃO DO RESULTADO DO PERÍODO..... 12

7. ÍNDICES FINANCEIROS 13

8. CRONOGRAMA PROCESSUAL..... 20

ANEXO I – FOTOS DA INSPEÇÃO FÍSICA..... 22

ANEXO II – ÍNDICES FINANCEIROS ERRO! INDICADOR NÃO DEFINIDO.

Documento assinado digitalmente, conforme MP nº 2.200-2/2001, Lei nº 11.419/2006, resolução do Projudi, do TJPR/OE
Validação deste em <https://projudi.tjpr.jus.br/projudi/> - Identificador: PJSU4 FTDMB 3394B UEDK3



CARTA DE APRESENTAÇÃO DO RELATÓRIO MENSAL DE ATIVIDADES

14º RELATÓRIO MENSAL DE ATIVIDADES

REFERÊNCIA: MÊS 12 / 2019

Processo de Recuperação Judicial nº 0011331-18.2018.8.16.0069

Recuperanda: I. Pinheli & E. Vian Ferragens Para Construção LTDA

Administradora Judicial: M. MARQUES SOCIEDADE INDIVIDUAL DE ADVOCACIA

Representante Legal e Profissional Responsável: MARCIO ROBERTO MARQUES

Preliminarmente, cumpre informar que a apresentação do relatório mensal das atividades do devedor ao juiz, para a devida juntada nos autos de recuperação judicial, faz parte do rol de deveres do administrador judicial, nos termos do art. 22, inc. II, alínea “c” da Lei 11.101/2005.

O presente relatório reúne e sintetiza as informações referentes ao mês de **DEZEMBRO de 2019**, disponibilizadas pelas Recuperandas por meio do escritório contábil denominado **Escritório de Contabilidade CIC** (representado pelo contador Reginaldo Storto —CRC/PR 060465/O), devendo-se fazer a ressalva de que tais informações apresentadas possuem caráter provisório, visto que ainda podem sofrer alterações até o final do exercício contábil.

As análises e observações apresentadas no presente relatório estão embasadas em informações contábeis, financeiras e operacionais apresentadas pela Recuperanda, sob as penas do art. 171 da Lei 11.101/2005, bem como nas informações coletadas pela Administradora Judicial por meio da realização de inspeções periódicas nas instalações da empresa, de informações prestadas pelos credores e terceiros interessados, e ainda da análise da movimentação processual.

Referido relatório possui o objetivo de demonstrar ao juízo, aos credores e demais interessados um resumo dos principais fatos ocorridos no período sob análise, primando sempre pela transparência, objetividade e ampla divulgação das informações pertinentes ao processo de recuperação judicial.



1. ATIVIDADES DA ADMINISTRADORA JUDICIAL

O administrador judicial é um *longa manus* da justiça detentor da confiança do juiz, que presta compromisso perante o juízo, e ao assumir suas funções se compromete a exercer bem e fielmente, sem dolo ou malícia, o cargo que lhe fora confiado. Na recuperação judicial, pode-se afirmar que o principal dever do administrador judicial consiste na fiscalização das atividades do devedor e do cumprimento do plano de recuperação judicial. Contudo a Lei 11.101/2005 ainda relaciona uma série de outras atribuições a este profissional ao longo do processo de recuperação judicial.

Desta forma, apresenta-se as principais atividades desenvolvidas por esta Administradora Judicial no período sob análise:

- 09/12/2019 –Manifestação Administrador Judicial – Juntada da Ata da Assembleia Geral de Credores, bem como esclarecimentos a respeito dos trabalhos realizados; (mov. 517);
- 31/12/2019 – Reiterou a cobrança à Recuperanda quanto à apresentação até a data de 10/01/2020, dos demonstrativos contábeis das empresas, para a elaboração do presente Relatório Mensal de Atividades;
- Mês 12/2019 - Manifestação nos autos de Recuperação Judicial, sempre que necessário ou requerido pelo juízo, bem como nos casos previstos na Lei;
- Mês 12/2019 – Realização de atendimento à Recuperanda e aos credores, por telefone, e-mail ou no escritório da Administradora Judicial, promovendo orientações sobre os procedimentos do processo de recuperação judicial;
- Mês 12/2019 – Realização de visita as instalações da Recuperanda, bem como a realização de reunião sobre o andamento processual.

Esta Administradora Judicial informa que possui como procedimento habitual a realização de visitas periódicas às instalações da Recuperanda, reunindo-se com os representantes legais, gestores e consultores das empresas, visando a verificação de suas atividades *in loco*. Desta forma, age com toda a cautela e prudência para cumprir suas atribuições de fiscalização das atividades do devedor, previstas no art. 22, II, da Lei 11.101/2005.



2. ACOMPANHAMENTO PROCESSUAL

A empresa ajuizou seu pedido de Recuperação Judicial no dia **29/10/2018** e seu processamento deferido na data de **05/12/2018**, por meio da decisão de mov. 21.1.

Apresenta-se na sequência, a movimentação processual ocorrida no período sob análise:

- Manifestação Credor Cooperativa de Poupança e Crédito de Livre Admissão da Região de Maringá-Sicoob Metropolitano – Petição informando o estorno do valor de R\$ 137.115,96 foi creditado na conta corrente da Recuperanda no dia 26/08/2019 (mov. 490);
- Manifestação Recuperanda – Petição solicitando a exclusão do credor Valdir Pinto Ferreira, da relação de credores (mov. 504);
- Decisão Magistrada – Determinado que em sede de AGC, que o voto do Credor Cooperativa de Poupança e Crédito de Livre Admissão da Região de Maringá-Sicoob Metropolitano, seja realizado em apartado dos demais credores (mov. 505);
- Decisão Magistrada – Indeferimento do pedido da Recuperanda para exclusão do crédito do credor Valdir Pinto Ferreira do rol de credores (mov. 507).

Além dos autos de Recuperação Judicial, tramitam ou tramitaram neste juízo ou instâncias superiores, contra a Recuperanda outras ações relacionadas, sendo:

- Processo 0039476-63.2019.8.16.0000 – Agravo de Instrumento - Cooperativa de Poupança e Crédito de Livre Admissão da Região de Maringá- Sicoob Metropolitano – SITUAÇÃO: ATIVO;
- Processo 0037529-71.2019.8.16.0000 – Agravo de Instrumento – Banco Bradesco S.A. – SITUAÇÃO: ATIVO.



3. ATIVIDADES DAS RECUPERANDAS

Sobre a Recuperanda

A Recuperanda “I. Pinheli & E. Vian Ferragens Para Construção LTDA – ME” iniciou suas atividades de forma modesta em 2006, com o intuito de atender a demanda cianortense, que não possuía uma empresa forte de referência no seguimento em questão. Aprioristicamente, a empresa iniciou suas atividades somente com 5 (cinco) funcionários e uma frota de 02 (dois) caminhões.

Tendo em vista o forte crescimento e expansão da empresa, bem como, os investimentos em novas tecnologias e a especialização no comércio de ferro para a construção civil, à época do pedido de Recuperação Judicial a empresa já possuía um quadro de funcionários com 09 colaboradores e, uma frota com 04 (quatro) caminhões. Desta feita, nos dias atuais a Recuperanda se tornou uma referência regional em sua área de atuação, qual seja, o setor siderúrgico.

Ademais, cumpre-se salientar que a comercialização de seus produtos não se limita só a região de Cianorte, atuando idem nas cidades vizinhas (Umuarama, Guaíra, Paranaíba, Colorado, São Jorge do Ivaí, Campo Mourão, Engenheiro Beltrão, Maringá, Paiçandu, Mandaguaçu, Marialva, Mandaguari, Jandaia do Sul, Apucarana, Arapongas, Londrina e etc.), possuindo como principais clientes depósitos de materiais de construção, e empresas do ramo de construção civil.

Destarte, mesmo com expressivo crescimento e consequente faturamento supra exposto, a crise econômica nacional, em especial a que assolou e ainda assola o segmento da construção civil, foi capaz de provocar forte retração nas vendas e, por conseguinte, nos resultados da empresa, o que fez com a mesma entrasse em uma forte crise financeira, que resultou, em curto espaço de tempo, em um endividamento crescente.

Razões da crise econômico-financeira

A Recuperanda afirma que, apesar do grande lapso temporal de 12 (doze) anos de atuação no mercado, também sofreram com os impactos advindos do ambiente econômico instável que o mercado vivenciou sobretudo nos últimos anos, havendo declínio de faturamento. As principais causas da crise financeira, de acordo com a Recuperanda consistem na: (i) queda das obras de infraestrutura; (ii) o ajuste fiscal conduzido pelos governos federais e regionais; (iii) as dificuldades enfrentadas pelo mercado imobiliário, somadas com a crise no setor de construção civil e; (iv) a greve dos caminhoneiros que ocorreu durante o ano de 2018.



Diante tal cenário, a Recuperanda não encontrou outra solução que não fosse se submeter as condições impostas pelas instituições financeiras, que aos poucos foram comprometendo sua saúde financeira, que já estava em situação complexa devido aos fatores supraditos. A Recuperanda encontrou dificuldade em manter a captação de recursos, acarretando aumento nas despesas financeiras e, por consequência a redução nos seus resultados.

PRINCIPAIS FORNECEDORES

Os principais fornecedores da Recuperanda no período permaneceram os seguintes:

- 1) Siderúrgica Norte Brasil;
- 2) Pregar pregos;
- 3) H.E Bonamigo;
- 4) Maringá Ferro;
- 5) Borracharia Baggio;
- 6) Auto Elétrica Brasil;
- 7) Nicodiesel;
- 8) Siga Pneus;
- 9) TransNordisel;
- 10) Mecânica Estrela.

PRINCIPAIS CLIENTES

Os principais clientes da Recuperanda no período permaneceram os seguintes:

- 1) A Benitez E Cano Ltda;
- 2) José Aparecido da Silva;
- 3) José Evangelista;
- 4) Roberto Antonio Construtor;
- 5) Alfa Home Construtora LTDA-ME;



- 6) Katia Batista Borges LTDA;
- 7) Mafra e Maia LTDA – ME;
- 8) Frazatto Mat. para Construção LTDA;
- 9) Industria e Comercio de Artefatos de Cimento S S LTDA;
- 10) C A Macionato LTDA

MEDIDAS IMEDIATAS ADOTADAS PARA A SUPERAÇÃO DA CRISE

Medidas adotadas:

As principais medidas imediatas que vêm sendo adotadas para a superação da crise informadas pela Recuperanda são:

- Reorganização de tarefas dos colaboradores;
- Reestruturação no sistema organizacional da empresa;
- Renegociação com distribuidoras de combustíveis;
- Venda de alguns bens sem uso;
- Maior controle e corte de gastos desnecessários.

Principais dificuldades enfrentadas:

As principais dificuldades enfrentadas pela Recuperanda no período foram:

- Pagamento do 13º salários e férias aos funcionários, o que refletiu em dificuldades para o mês de janeiro;
- Falta de capital de giro para realização de compras necessárias para garantir a operação;
- Perca potencial de fornecedores e clientes;
- Necessidade de redução expressiva do estoque e mix de vendas;
- Redução das vendas;
- Diminuição do fluxo de caixa e dificuldades no posicionamento financeiro.

Salienta-se que as informações operacionais foram obtidas através do contato da Administradora Judicial com os representantes da Recuperanda durante inspeções realizada às suas instalações, por telefone e via e-mail.



4. QUADRO DE FUNCIONÁRIOS

| FUNCIONÁRIOS | 11/2019 | 12/2019 |
|-----------------------|---------|---------------|
| Quantidade Inicial | 09 | 09 |
| (+) Admissões | 0 | 0 |
| (-) Demissões | 0 | 2 |
| Total de Funcionários | 09 | 07 |
| Variação | | 22,22% |

Fonte: I PINHELI E VIAN – Dezembro de 2019.

A Recuperanda apresentou a posição do quadro de funcionários referente ao mês de dezembro de 2019 apresentando variação negativa no seu quadro funcional de **22%**, conforme apresentado no gráfico seguinte:

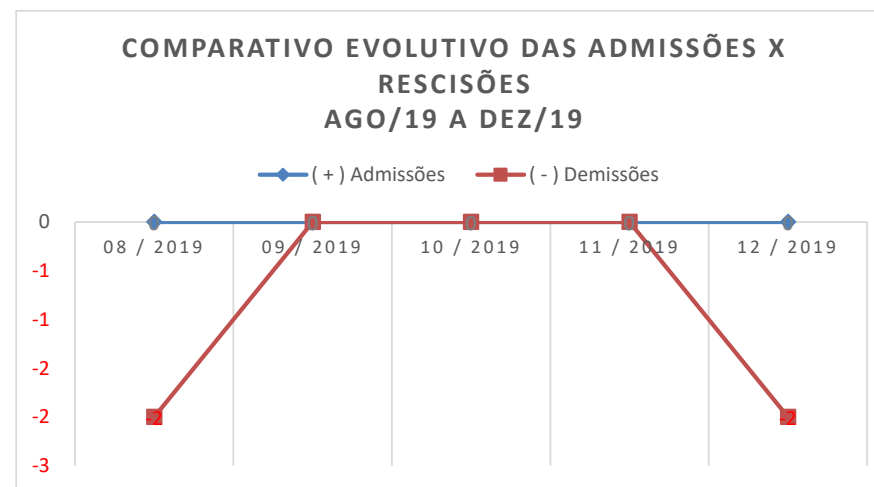

5. BALANÇO PATRIMONIAL

Apresenta-se a posição patrimonial da Recuperanda em dezembro/2019. Destacam-se, a seguir, as principais variações ocorridas no período:

| GRUPO PATRIMONIAL (valores em R\$) | nov-19 | dez-19 | Variação | Ref. |
|---------------------------------------|---------------------|---------------------|---------------|----------|
| ATIVO | | | | |
| Circulante | | | | |
| Disponível | 798.546,39 | 868.879,85 | 8,81% | <i>a</i> |
| Clientes | 0,00 | 0,00 | 0,00% | |
| Outros Créditos | 174.498,74 | 146.620,22 | -15,98% | |
| Estoques | 462.036,40 | 361.794,92 | -21,70% | |
| | 1.435.081,53 | 1.377.294,99 | -4,03% | |
| Não Circulante | | | | |
| Realizável a Longo Prazo | 0,00 | 0,00 | 0,00% | |
| Imobilizado | 271.897,69 | 266.382,58 | -2,03% | <i>b</i> |
| Intangível | 0,00 | 0,00 | 0,00% | |
| | 271.897,69 | 266.382,58 | -2,03% | |
| TOTAL DO ATIVO | 1.706.979,22 | 1.643.677,57 | -3,7% | |



| GRUPO PATRIMONIAL (valores em R\$) | nov-19 | dez-19 | Variação | Ref. |
|-------------------------------------------|----------------------|----------------------|--------------|------|
| PASSIVO | | | | |
| Circulante | | | | |
| Instituições Financeiras | 98.559,70 | 98.559,70 | 0,00% | |
| Empréstimos Particulares | 0,00 | 0,00 | 0,00% | |
| Fornecedores | 3.638.687,75 | 3.638.687,75 | 0,00% | |
| Obrigações Tributárias | 0,00 | 0,00 | 0,00% | |
| Obrigações Trabalhistas e Previdenciárias | 67.488,31 | 67.423,86 | -0,10% | |
| Outras Obrigações | 0,00 | 0,00 | 0,00% | |
| Recuperação Judicial | 0,00 | 0,00 | 0,00% | |
| | 3.804.735,76 | 3.804.671,31 | 0,00% | |
| Não Circulante | | | | |
| Obrigações a Longo Prazo | 0,00 | 0,00 | 0,00% | |
| Receitas Diferidas | 0,00 | 0,00 | 0,00% | |
| | 0,00 | 0,00 | 0,00% | |
| Patrimônio Líquido | | | | |
| Capital Social | 40.000,00 | 40.000,00 | 0,00% | |
| Lucros ou Prejuízos Acumulados | -2.137.756,54 | -2.200.993,74 | 2,96% | |
| | -2.097.756,54 | -2.160.993,74 | 3,01% | |
| TOTAL DO PASSIVO | 1.706.979,22 | 1.643.677,57 | -3,7% | |



6. DEMONSTRAÇÃO DO RESULTADO DO PERÍODO

A Demonstração do Resultado do Exercício (DRE), foi elaborada com base no balancete mensal fornecido pela Recuperanda, para o mês de dezembro de 2019. Destacam-se, a seguir, as principais variações ocorridas no período:

| DEMONSTRAÇÃO DO RESULTADO DO EXERCÍCIO | nov/19 | dez/19 | Variação | Ref. |
|----------------------------------------|------------|-------------|-----------|------|
| RECEITA OPERACIONAL BRUTA | 151.432,33 | 176.720,52 | 16,7% | |
| (-) DEDUÇÕES DA RECEITA BRUTA | -35.360,64 | -38.415,99 | 8,6% | |
| CANCELAMENTOS E DEVOLUÇÕES | 0,01 | 0,00 | -100,0% | |
| IMPOSTOS INCIDENTES SOBRE VENDAS | -35.360,65 | -38.415,99 | 8,6% | |
| (=) RECEITA OPERACIONAL LIQUIDA | 116.071,69 | 138.304,53 | 19,2% | |
| (-) CUSTO DAS MERCADORIAS VENDIDAS | -73.115,76 | -136.297,22 | 86,4% | |
| (=) LUCRO BRUTO | 42.955,93 | 2.007,31 | -95,3% | |
| (+/-) DESPESAS OPERACIONAIS | -54.052,17 | -65.244,51 | 20,7% | c |
| DE VENDAS | 0,00 | 0,00 | 0,0% | |
| ADMINISTRATIVAS | -54.052,31 | -65.590,37 | 21,3% | |
| DESPESAS FINANCEIRAS | 0,00 | 0,00 | 0,0% | |
| DESPESAS TRIBUTARIAS | 0,00 | 0,00 | 0,0% | |
| RECEITAS FINANCEIRAS | 0,14 | 345,86 | 246942,9% | |
| (=) LUCRO OPERACIONAL LIQUIDO | -11.096,24 | -63.237,20 | 469,9% | |
| OUTROS RESULTADOS OPERACIONAIS | 0,00 | 0,00 | 0,0% | |
| RESULTADO ANTES DA CS E IR | -11.096,24 | -63.237,20 | 469,9% | |
| PROVISÃO PARA CONTRIBUIÇÃO SOCIAL | 0,00 | 0,00 | 0,0% | |
| PROVISÃO PARA IMPOSTO DE RENDA | 0,00 | 0,00 | 0,0% | |
| (=) LUCRO LIQUIDO DO EXERCICIO | -11.096,24 | -63.237,20 | 469,9% | |



Notas:

- a)* Permanece pendente de justificativa e regularização o saldo da conta **Caixa** da Recuperanda, onde, conforme informações do Contador responsável Sr. **Reginaldo Storto**, constatou-se contabilização incorreta de operações necessitando, portanto, de que os valores sejam devidamente conciliados e, se necessário, o saldo deve ser baixado para o resultado (prejuízo) adequando as demonstrações contábeis da Recuperanda.
- b)* A Recuperanda apresentou redução **Imobilizado Operacional** na ordem de **2,03%** relativo a contabilização da **Depreciação** mensal, contudo sem reflexo nos valores originais dos bem.
- c)* A Recuperanda apresentou aumento de aproximadamente **21%** no grupo de **Despesas Operacionais**, reflexo principalmente do aumento do subgrupo de **Despesas Administrativas** que apresentou elevação na mesma proporção, afetado pelas contas de **Combustíveis e Lubrificantes (919%) e Serviços tomados de Terceiros (31,23%)**.



7. ÍNDICES FINANCEIROS

Apresentamos os índices obtidos com base nos demonstrativos contábeis apresentados pelo escritório responsável pela contabilidade da Recuperanda. Destacam-se, a seguir, as principais variações ocorridas no período:

| Índices de Liquidez | | | | | |
|-------------------------|-------------------------------------|--------------|--------|--------------|--------|
| INDICADORES FINANCEIROS | FÓRMULA | nov-19 | Índice | dez-19 | Índice |
| Liquidez Corrente | Ativo Circulante | 1.435.081,53 | 0,377 | 1.377.294,99 | 0,362 |
| | Passivo Circulante | 3.804.735,76 | | 3.804.671,31 | |
| Liquidez Imediata | Ativo Disponível | 798.546,39 | 0,210 | 868.879,85 | 0,228 |
| | Passivo Circulante | 3.804.735,76 | | 3.804.671,31 | |
| Liquidez Geral | Ativo Circulante + Não Circulante | 1.706.979,22 | 0,449 | 1.643.677,57 | 0,432 |
| | Passivo Circulante + Não Circulante | 3.804.735,76 | | 3.804.671,31 | |



Liquidez Corrente

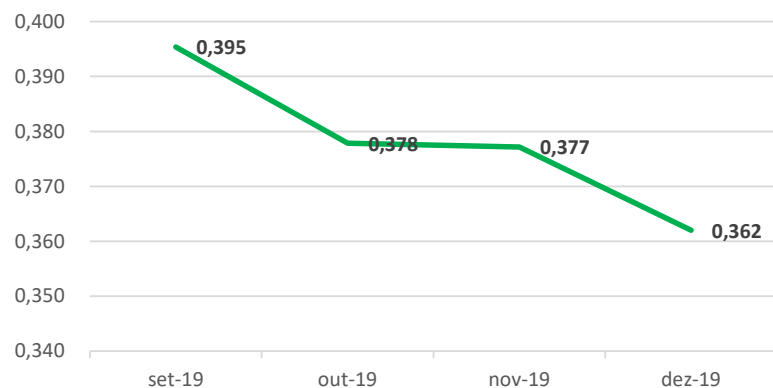

Liquidez Imediata

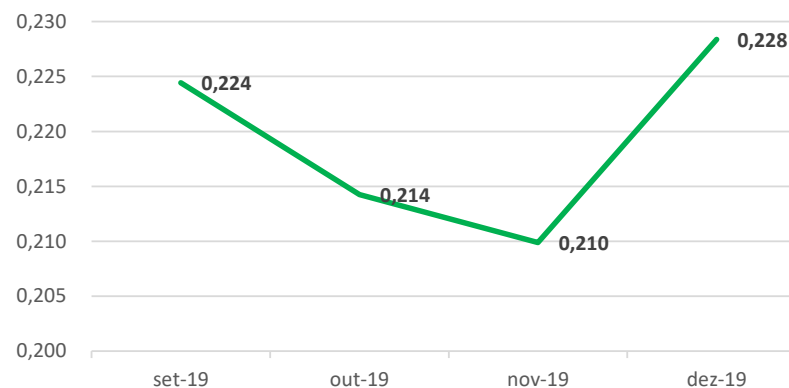

Liquidez Geral

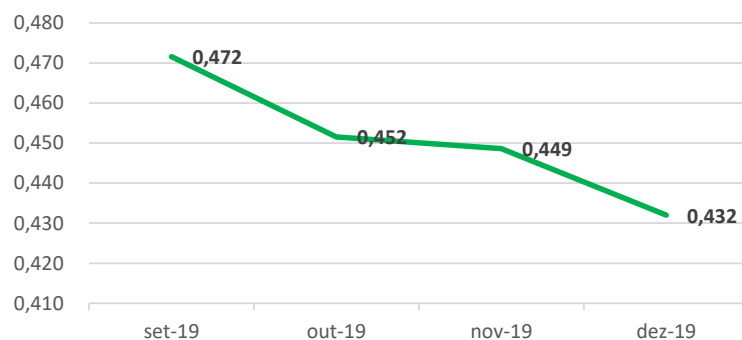

Em dezembro/2019 a Recuperanda apresentou redução nos índices de **Liquidez Corrente (4%)** e **Liquidez Geral (3,7)** e aumento no índice de **Liquidez Imediata (8,8%)**.



Índice de gestão de ativo

| INDICADORES FINANCEIROS | FÓRMULA | nov-19 | Índice | dez-19 | Índice |
|--------------------------------------------|-------------------|--------------|--------|--------------|--------|
| Índice de giro de ativos fixos/imobilizado | Receitas | 151.432,33 | 0,557 | 176.720,52 | 0,663 |
| | Ativo Imobilizado | 271.897,69 | | 266.382,58 | |
| Índice de giro total de ativos | Receitas | 151.432,33 | 0,089 | 176.720,52 | 0,108 |
| | Ativo | 1.706.979,22 | | 1.643.677,57 | |

Índice de Gestão de Ativo

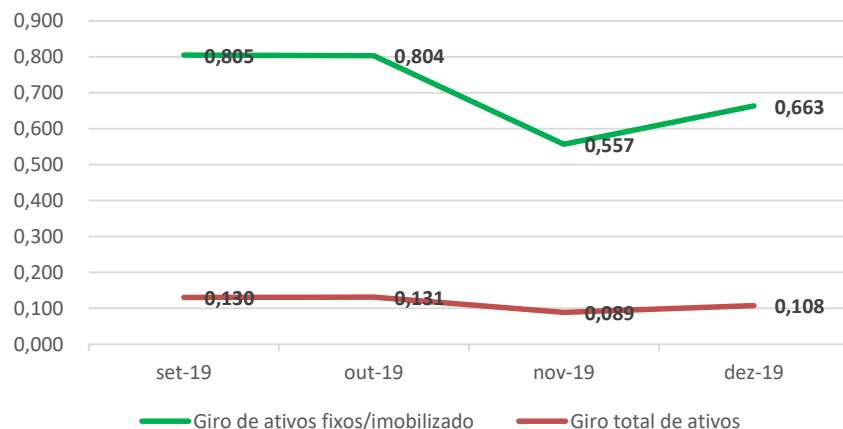

A Recuperanda apresentou aumento nos índices de **Giro de Ativos Fixos** e **Giro Total de Ativos** na ordem de **19,1%** e **21,2%** respectivamente, reflexo do aumento do faturamento mensal na ordem de **17%** evidenciado no mês de dezembro/2019.



Índice de gestão de dívida

| INDICADORES FINANCEIROS | FÓRMULA | nov-19 | Índice | dez-19 | Índice |
|-----------------------------|--------------------------|---------------|--------|---------------|--------|
| Índice de endividamento | Passivo Circulante + ELP | 3.804.735,76 | 2,229 | 3.804.671,31 | 2,315 |
| | Ativo | 1.706.979,22 | | 1.643.677,57 | |
| Índice de dívida/patrimônio | Passivo Circulante + ELP | 3.804.735,76 | -1,814 | 3.804.671,31 | -1,761 |
| | Patrimônio Líquido | -2.097.756,54 | | -2.160.993,74 | |

Nos últimos meses a Recuperanda apresentou índices de Gestão da Dívida com resultados ruins, contudo peculiares a situação de empresas em RJ.

Verifica-se uma piora nos índices de Endividamento ao longo do tempo e, quando comparado os meses de novembro/2019 e dezembro/2019, verifica-se que essa tendência se mantém, pois os indicadores de **Endividamento** e **Dívida/Patrimônio** apresentam variação similar aos meses anteriores.

Índice de Gestão de Dívida

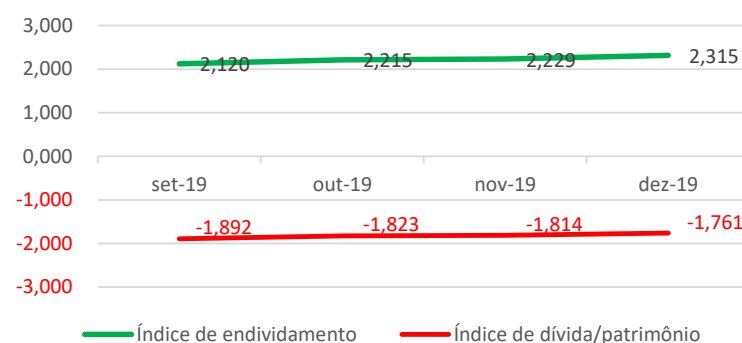

Índice de lucratividade e rentabilidade

| INDICADORES FINANCEIROS | FÓRMULA | nov-19 | Índice | dez-19 | Índice |
|-----------------------------------------------|-----------------------------|---------------|--------|---------------|--------|
| Margem de lucro líquido | Lucro Líquido | -11.096,24 | -0,073 | -63.237,20 | -0,358 |
| | Receita de Vendas | 151.432,33 | | 176.720,52 | |
| Margem de lucro operacional | Lucro Operacional | -11.096,24 | -0,073 | -63.237,20 | -0,358 |
| | Receita de Vendas | 151.432,33 | | 176.720,52 | |
| Margem de lucro bruto | Lucro Bruto | 42.955,93 | 0,370 | 2.007,31 | 0,015 |
| | Receita Operacional Líquida | 116.071,69 | | 138.304,53 | |
| Índice de receita operacional/total de ativos | Lucro Operacional | -11.096,24 | -0,007 | -63.237,20 | -0,038 |
| | Ativo | 1.706.979,22 | | 1.643.677,57 | |
| Retorno sobre ativo total (ROA) | Lucro Líquido | -11.096,24 | -0,007 | -63.237,20 | -0,038 |
| | Ativo | 1.706.979,22 | | 1.643.677,57 | |
| Retorno sobre patrimônio líquido (ROE) | Lucro Líquido | -11.096,24 | 0,005 | -63.237,20 | 0,029 |
| | Patrimônio Líquido | -2.097.756,54 | | -2.160.993,74 | |
| Grau de alavancagem financeira | ROE | 0,005 | -0,814 | 0,029 | -0,761 |
| | ROA | -0,007 | | -0,038 | |



Índice de Lucratividade e Rentabilidade

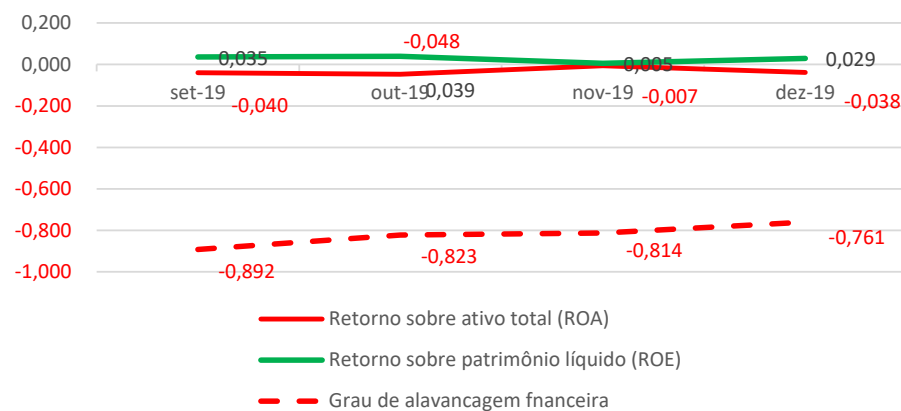

Avaliando os índices de lucratividade e rentabilidade da Recuperanda, verificamos que a exemplo dos meses anteriores, em dezembro/2019 os resultados apresentados não são bons, demonstrando resultados negativos para praticamente todos os índices.

Com base neste resultado, é salutar mencionar a necessidade da Recuperanda buscar a melhora dos seus resultados com vista a obtenção do planejamento de RJ inicial e dentro dos prazos estipulados.



8. CRONOGRAMA PROCESSUAL

Segue o resumo dos principais movimentos ocorridos no processo de Recuperação Judicial no período:

02/12/2019 – Mov. 489 – Manifestação Secretaria – Juntada de extratos bancários das contas vinculadas aos autos;

02/12/2019 – Mov. 490 – Manifestação Credor Cooperativa de Poupança e Crédito de Livre Admissão da Região de Maringá-Sicoob Metropolitano – Petitório informando o estorno do valor de R\$ 137.115,96, sendo creditado na conta corrente da Recuperanda no dia 26/08/2019;

03/12/2019 – Mov. 495 – Ato Ordinatório – Determinação para a Recuperanda e o Administrador Judicial se manifestassem acerca da petição de mov. 490;

03/12/2019 – Mov. 498 – Manifestação Credor Agência de Fomento do Paraná – Juntada dos instrumentos procuratórios e substabelecimentos outorgados pelo credor em favor do causídico, para comparecimento em AGC;

03/12/2019 – Mov. 499 – Manifestação Credor Banco Santander – Juntada dos instrumentos procuratórios e substabelecimentos outorgados pelo credor em favor do causídico, para comparecimento em AGC;

03/12/2019 – Mov. 500 – Manifestação Credor Banco Bradesco S.A – Juntada dos instrumentos procuratórios e substabelecimentos outorgados pelo credor em favor do causídico, para comparecimento em AGC;

03/12/2019 – Mov. 501 – Manifestação Credor Arcellormittal Brasil S.A – Juntada dos instrumentos procuratórios e substabelecimentos outorgados pelo credor em favor do causídico, para comparecimento em AGC;

05/12/2019 – Mov. 502 – Manifestação Credor Valdir Pinto Ferreira - Juntada dos instrumentos procuratórios e substabelecimentos outorgados pelo credor em favor do causídico, para comparecimento em AGC;

05/12/2019 – Mov. 504 – Manifestação Recuperanda – Petitório solicitando a exclusão do credor Valdir Pinto Ferreira, da relação de credores;

05/12/2019 – Mov. 505 – Decisão Magistrada – Determinado que em sede de AGC, o voto do Credor Cooperativa de Poupança e Crédito de Livre Admissão da Região de Maringá-Sicoob Metropolitano, seja realizado em apartado dos demais credores;

05/12/2019 – Mov. 507 – Decisão Magistrada – Indeferimento do pedido da Recuperanda para exclusão do crédito do credor Valdir Pinto Ferreira do rol de credores;

09/12/2019 – Mov. 517 – Manifestação Administrador Judicial – Juntada da Ata da AGC, com a informação de que o Plano de Recuperação Judicial não foi aprovado na AGC;

12/12/2019 – Mov. 518 – Juntada de ofício enviado para a JUCEPAR;



Fonte: Processo nº 0011331-18.2018.8.16.0069

Apresenta-se a seguir, as próximas providências e eventos futuros no processo de Recuperação Judicial:

- Decisão da Magistrada acerca do Cram Down, em consonância ao art. 58 §1º da lei 11.101/2005.

Sendo o que se cumpria reportar, apresenta-se este relatório das atividades do devedor.

Por fim, esta Administradora Judicial permanece à disposição para o esclarecimento de eventuais dúvidas remanescentes.

Maringá/PR, 31 de janeiro de 2020.

M. MARQUES SOCIEDADE INDIVIDUAL DE ADVOCACIA

ADMINISTRADORA JUDICIAL

CNPJ Nº 07.166.865/0001-71 | OAB/PR Nº 6.195

Representante: **MARCIO ROBERTO MARQUES**

OAB/PR nº 65.066



ANEXO I – FOTOS DA INSPEÇÃO FÍSICA



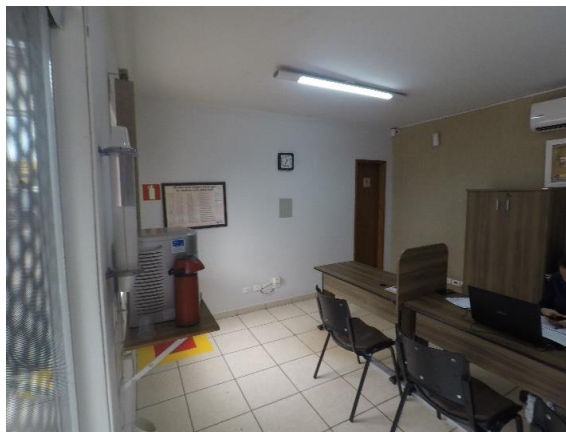

ANEXO II – ÍNDICES FINANCEIROS

| INDICADORES FINANCEIROS | | FÓRMULA | INTERPRETAÇÃO |
|---------------------------------------------------------------------------------------------------------------------------------------------------------------------------------------------------------------------------------------------------------------------------------------------------------------------|-----------------------------------|-------------------------------------|----------------------------------------------------------------------------------------------------------------------------------------------------------------------------------------------------------------------------------------------------------------------------------------------------------------------------------------------------------------------------------------------------------------------------------------------------------------------------------------------------------------------------------------------------------------------------------------------------------------------------------------------------------------------|
| Liquidez Corrente | Ativo Circulante | Passivo Circulante | Como podemos notar através da fórmula, seu cálculo é feito a partir dos direitos de curto prazo da empresa, como caixa, estoques, contas a receber e as dívidas de curto prazo, como empréstimos e financiamentos. Se o resultado do índice de liquidez corrente for > 1 , significa que a empresa possui meios de honrar com suas obrigações de curto prazo, demonstrando uma folga no disponível. Se o resultado for $= 1$, significa que os direitos e obrigações de curto prazo são iguais. Já se o resultado for < 1 , a empresa poderá apresentar problemas, pois suas disponibilidades são insuficientes para honrar com suas obrigações de curto prazo. |
| | | | |
| O índice de liquidez corrente é o melhor indicador de solvência de curto prazo, pois revela a proteção dos credores em curto prazo por ativos, onde há uma expectativa que estes possam ser convertidos em dinheiro rapidamente. | | | |
| Liquidez Imediata | Ativo Disponível | Passivo Circulante | Como podemos notar através da fórmula, o índice de liquidez imediata exclui os estoques e contas a receber, tornando-se um índice de solvência de curtíssimo prazo da empresa. Sua interpretação é a mesma das anteriores, onde um índice acima de 1 é bom e abaixo de 1 é ruim. |
| | | | |
| O índice de liquidez imediata é uma variação dos índices anteriores, porém, considera-se somente o quanto a empresa tem de dinheiro no curtíssimo prazo, como caixa, saldos bancários e aplicações financeiras com liquidez imediata, como CDBs sem carência e fundos de investimentos com resgate de cotas de D+0. | | | |
| Liquidez Geral | Ativo Circulante + Não Circulante | Passivo Circulante + Não Circulante | Ele indica que a cada R\$ 1 que a empresa tem de dívida, o quanto ela possui de direitos e haveres no ativo circulante e no realizável a longo prazo. |
| | | | |
| O índice de liquidez geral é um indicador de solvência tanto de curto prazo quanto de longo prazo. | | | |



Índice de Giro de Ativos

| INDICADORES FINANCEIROS | FÓRMULA | INTERPRETAÇÃO |
|-----------------------------------------------------------------------------------------------------------------------------------------------------------------------------------------------------------|-------------------|---------------------------------------------------------------------------------------------------------------------------------------------------------------------------------------------------------------------------------------------------------------------------------------------------------------------------------------------------------------------------------------------------------------------------------------------------------------------------------------------------------------------------------------------------------------------------------------------------------------|
| Índice de giro de ativos fixos/imobilizado | Receitas | O índice de giro do ativo imobilizado indica quanto à empresa vendeu para cada R\$ 1,00 de investimento total. Quanto maior seu valor melhor, pois indica que a empresa é eficiente em usar seus ativos permanentes para gerar receita. |
| | Ativo Imobilizado | |
| O índice de giro de ativos imobilizados mede a eficiência da empresa em relação ao uso de seu imobilizado. Ela indica como a empresa está usando seus ativos fixos, isto é, suas máquinas e equipamentos. | | |
| Índice de giro total de ativos | Receitas | Quanto maior for esse índice, melhor, pois indicará que a empresa utiliza bem o total de seus ativos, trazendo maior retorno sobre o capital investido. Em outras palavras, se a empresa apresentar um índice alto, ou maior do que a média do setor significará que ela gerou um volume suficiente de negócios, dado seu investimento total em ativos. Este é um índice muito importante, uma vez que indica se as operações, e consequentemente as receitas, foram ou não financeiramente eficientes. Caso a companhia apresente um índice baixo, ela terá que aumentar suas vendas e vender alguns ativos. |
| | Ativo | |
| O índice de giro do total de ativos mede a eficiência com a qual a empresa utiliza todos seus ativos para gerar receitas. Ele indica o faturamento da empresa em comparação com o crescimento do ativo. | | |



| | INDICADORES FINANCEIROS | FÓRMULA | INTERPRETAÇÃO |
|-----------------------------------------------------------------------------------------------------------------------------------------------------------------------------------------------------------------------------|--------------------------------------------------------------------------------------------------------------------------------------------------------------------------------------------------------------------------------------------------------------|--------------------------|-----------------------------------------------------------------------------------------------------------------------------------------------------------------------------------------------------------------------------------------------------------------------------------------------------------------------------------------------------------------------|
| Índice de Gestão de Dívida | Índice de endividamento | Passivo Circulante + ELP | O resultado da conta acima indicará quantos % de capital de terceiros a empresa possui. Quanto maior seu valor, maior a participação de capital de terceiros no financiamento das operações corporativas. Logo, os credores preferem índices de endividamento baixos, pois quanto menor for, maior será a proteção contra prejuízos em caso de falência da companhia. |
| | | Ativo | |
| | O índice de endividamento, também chamado de índice de endividamento total, é a relação entre o total de ativos e o total de passivos. Descrito em porcentagem, ele mede o percentual de fundos gerados pelos passivos circulantes e dívidas de longo prazo. | | |
| | Índice de dívida/patrimônio | Passivo Circulante + ELP | Quanto maior o índice, pior. Quanto mais alto ele for, maior será a participação de capital de terceiros na empresa, e, conseqüentemente, maior será a dívida da empresa. |
| | | Patrimônio Líquido | |
| O índice de dívida/patrimônio informa quanto de patrimônio líquido a empresa tem para cada R\$ 1 de dívida. Esse índice tem a mesma finalidade que o índice de endividamento, porém, mostrado em moeda e não em percentual. | | | |
| | INDICADORES FINANCEIROS | FÓRMULA | INTERPRETAÇÃO |
| Índice | Margem de lucro líquido | Lucro Líquido | A margem líquida indica o percentual de ganho da companhia sobre suas vendas, após a dedução de todas as despesas, inclusive despesas com juros e imposto de renda. Por |



| | | |
|-------------------------------------------------------------------------------------------------------------------------------------------------------------------------------------------------------------------------------------------------------------------------------------------------------------------|-----------------------------|-----------------------------------------------------------------------------------------------------------------------------------------------------------------------------------------------------------------------------------------------------------------------------------------------------------------------------------------------------------------------------------------|
| | Receita de Vendas | exemplo, a margem de lucro líquido de uma empresa pode ser de 9%. Mas para sabermos se essa margem está boa ou não, temos que comparar com outras empresas do mesmo ramo. Se esse valor for maior, temos uma empresa com vantagem competitiva perante seus concorrentes. Entretanto, se estiver abaixo, a empresa pode estar operando com ineficiência ou ter altas despesas com juros. |
| A margem de lucro líquido, também chamado de margem de lucro sobre as vendas ou simplesmente margem líquida mede o percentual de lucro líquido que a empresa conseguiu obter em relação ao seu faturamento. Ela é demonstrada em percentual. | | |
| Margem de lucro operacional | Lucro Operacional | Esse índice demonstra o ganho da empresa com suas operações, desconsiderando as despesas financeiras e impostos, sendo possível identificar se o problema da margem líquida está realmente ou não nas operações da companhia. |
| | Receita de Vendas | |
| A margem de lucro operacional identifica o desempenho das operações de uma empresa antes do impacto das despesas com juros e imposto de renda, isto é, ela mede a eficiência operacional da companhia, identificando o quanto das receitas líquidas vieram das vendas e serviços de suas atividades operacionais. | | |
| Margem de lucro bruto | Lucro Bruto | A margem de lucro bruto indica o quanto a empresa está ganhando como resultado direto de suas atividades operacionais. Quanto maior for a margem bruta, maior será a rentabilidade das vendas. |
| | Receita Operacional Líquida | |
| A margem de lucro bruto identifica a rentabilidade das vendas, após a dedução das despesas sobre vendas, como impostos sobre vendas, devoluções, abatimentos, custo dos produtos vendidos, entre outros. | | |
| Índice de receita operacional/total de ativos | Lucro Operacional | - |
| | Ativo | |



O índice de receita operacional mostra a capacidade de geração de receita operacional dos ativos de uma companhia antes dos impostos e alavancagem.

| | | |
|----------------------------------------|---------------|-------------------------------------------------------------------------------------------------------------------------------------------------------------------------------------------------------------------------------------------------------------------------------------------------------------------------------------------------------------------------------------------------------------------------------------------------------------------------------------------------------------------------------------------------------------------------------------------------------------------------------------------------------|
| Retorno sobre ativo total (ROA) | Lucro Líquido | Quanto maior for o rendimento da empresa sobre o total dos ativos, melhor, e quanto mais capitalizada a empresa for, menor será o ROA. Se uma empresa apresentar um baixo índice de retorno sobre o ativo total, sua capacidade de geração de receita operacional será insuficiente, ou ela está pagando altas despesas com juros. Para uma melhor interpretação do ROA, será necessário comparar com períodos passados, a fim de ver a evolução da empresa ao longo do tempo. Além disso, comparar o ROA com outras empresas do setor é fundamental a fim de descobrir se essa empresa apresenta uma vantagem competitiva perante seus concorrentes. |
| | Ativo | |

O retorno sobre o ativo total (em inglês, Return on Asset – ROA) também conhecido como retorno sobre o investimento, mede o retorno sobre o ativo total depois de juros e impostos. Este índice é considerado um dos mais importantes, pois indica a lucratividade da empresa em relação aos investimentos totais, representados pelo ativo total médio.

| | | |
|-----------------------------------------------|--------------------|-----------------------------------------------------------------------------------------------------------------------------------------------------------------------------------------------------------------------------------------------------------------------------------------------------------------------------------------------------------------|
| Retorno sobre patrimônio líquido (ROE) | Lucro Líquido | O ROE também é considerado um índice muito importante, pois ele mede a capacidade de uma empresa de agregar valor a ela mesma utilizando recursos próprios, fazendo com que ela cresça usando somente aquilo que ela já tem. Assim como o ROA, é importante verificar a evolução do índice ao longo do tempo, além de comparar com o índice de outras empresas. |
| | Patrimônio Líquido | |

O retorno sobre o patrimônio líquido (em inglês, Return n Equity – ROE), indica quanto de prêmio os acionistas e proprietários estão obtendo em relação aos seus investimentos na empresa, isto é, o patrimônio líquido.

| | | |
|---------------------------------------|-----|-----------------------------------------------------------------------------------------------------------------------------------------------------------------------------------------------------------------------------------------------------------------------------------------------------------------------------------------------------------------------------------------------------------------------------------------------------------------------------------------------|
| Grau de alavancagem financeira | ROE | Se o resultado for igual a 1, a alavancagem será zero, isto é, não há capital de terceiros na companhia, indicando um risco financeiro baixo. Se o resultado for maior do que 1, a alavancagem financeira será considerada boa, pois o retorno do ativo total será maior do que a remuneração paga ao capital de terceiros. Se o resultado for menor do que 1, a situação da empresa poderá ser ruim, indicando riscos financeiros e muita participação de capital de terceiros na companhia. |
| | ROA | |

O grau de alavancagem financeira (GAF) é um importante indicador do grau de risco do qual a empresa está submetida, isto é, se há presença de capital de terceiros de longo prazo na estrutura de capital, identificando se a empresa está alavancada ou não.

